



Datum: 16-09-2020

Versie: 01

Status: definitief



Protocol Hoofdluis

Jenaplanschool St. Franciscus

Protocol hoofdluis

Versie 16-09-2020

Jenaplanschool St. Franciscus

Controle thuis en op school

Op de St. Franciscusschool is het periodiek controleren van de kinderen en de stamgroepleid(st)er op hoofdluis/neten onderdeel van het schoolbeleid. Er is een werkgroep hoofdluiscontrole, die met elkaar de controles uitvoeren. Deze controles vinden meestal plaats op de 1e woensdagmorgen na een schoolvakantie (en na het schoolkamp). De data kunt u vinden op de jaarkalender die via Parro te raadplegen is.

Dat alleen is zeker niet voldoende, daarom moet thuis ook met regelmaat en veelvuldig gecontroleerd worden. Als er thuis hoofdluis/ neten worden geconstateerd, dient dit direct aan de stamgroepleid(st)er gemeld te worden (ook als er thuis al met behandelen is begonnen).

Hoofdluis/neten ontdekt tijdens de controle

Als er tijdens de controle op school hoofdluis/neten worden geconstateerd bij uw kind(eren), dan zijn de volgende acties van toepassing:

Bij neten: Uw kind krijgt een brief mee, waarin melding wordt gemaakt van neten. Bij lang haar draagt het kind dit de rest van de dag in een staart en/of vlecht. U wordt verzocht uw kind thuis te behandelen.

Bij levende luizen: U wordt gebeld en wordt verzocht uw kind(eren) op te halen van school en te behandelen. Na de behandeling mag uw kind weer terug naar school. Lang haar moet bij elkaar worden gehouden door middel van een staart en/of vlecht. Bovendien gaat er dan een melding (via Parro en/of Jenapraat) naar de betreffende stamgroep, waarin de ouders/verzorgers op de hoogte gesteld worden van het feit dat er hoofdluis aanwezig is op school. Waar nodig, wordt na 2 weken een hercontrole uitgevoerd.

Aandachtspunten voor de controle op school

Voor het efficiënt kunnen uitvoeren van de controles op school is het volgende van belang:

- ♣ controleer uw kind(eren) zelf de avond voorafgaand aan de controle op school. Meld aan de stamgroepleider wanneer u bij uw kind hoofdluis en/of neten heeft geconstateerd of wanneer u twijfelt.
- ♣ laat uw kind op de dag van controle met schoon haar, zonder staartjes, vlechtjes, gel en dergelijke naar school gaan. Dit versnelt de controleprocedure waardoor er snel weer met het dagritme verder kan worden gegaan. Natuurlijk mag er gel meegenomen worden om na de controle het haar weer in model te brengen.

Het is de verplichte verantwoordelijkheid van de ouders, dat kinderen die een hoofdluisbehandeling nodig hebben, deze ook ondergaan. De werkgroep houdt zich hier verder niet mee bezig, maar kan wel informatie geven indien gewenst.

Tips bij het controleren

Als u controleert op hoofdluis, kijk dan goed tussen de haren. Vooral in de haren achter de oren en in de nek. De hoofdluisen zijn zo groot als een sesamzaadje en bewegen. Ziet u doorzichtige of grijswitte puntjes die aan de haren kleven? Dat zijn de eitjes van de hoofdluis (neten). Als u hoofdluis heeft ontdekt, controleer dan ook alle gezinsleden, en vertel directe contacten dat u of een van uw gezinsleden hoofdluis heeft. Denk hierbij aan school, kinderopvang, ouders van vrienden van de kinderen, sportclubs, opa's en oma's etc. Zij kunnen zich dan ook (laten) controleren op hoofdluis.

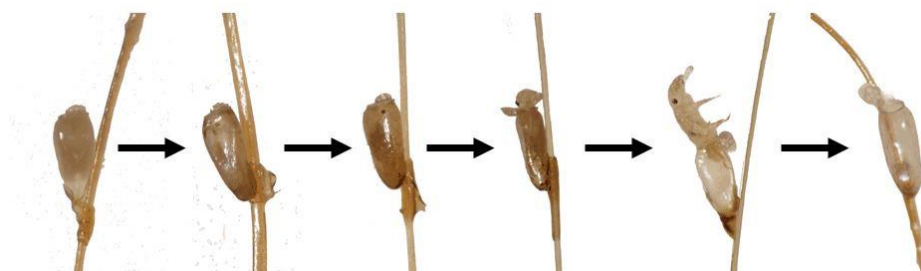

Figuur 1 - Stadia van een hoofdluis

Behandelen

De beste aanpak is om het haar twee weken lang elke dag goed door te kammen met een fijntandige kam. Het duurt 10 dagen voor een eitje van een hoofdluis uitkomt. De eitjes zijn moeilijk te verwijderen, maar hoofdluizen blijven in de luizenkam achter. Als u twee weken elke dag kamt, kunt u alle hoofdluizen verwijderen.

Hoe kunt u kammen?

- Maak het haar nat en verdeel eventueel crèmespoeling door het haar. Het kammen gaat makkelijker als u crèmespoeling gebruikt. Kam met een gewone kam of borstel eerst de klitten uit het haar.
- Houd het hoofd voorover, boven een wasbak of een wit stuk papier. Kam het haar met een fijntandige kam (zoals een luizenkam) van achter naar voren, begin telkens dicht bij de hoofdhuid. De hoofdluizen zitten namelijk op de hoofdhuid. Zorg dat u elke haarpluk doorkamt.
- Veeg de kam regelmatig af aan een stuk keukenpapier of papieren zakdoek. Gooi deze na afloop weg.
- Neten kunt u verwijderen met de nagels. Eventueel kunt u de neten deppen met een doekje waar azijn op zit. Dan laten de neten makkelijker los.
- Spoel de crèmespoeling uit het haar.
- Maak de kam na gebruik goed schoon met water en zeep.
- U kunt deze behandeling eventueel combineren met een antihoofdluismiddel. Ook dan is het belangrijk dat u twee weken lang elke dag het haar doorkamt. U kunt het beste een antihoofdluismiddel gebruiken waar dimeticon in zit. Hoofdluizen worden steeds vaker ongevoelig voor antihoofdluismiddelen met malathion of permetrine. Het blijven controleren en kammen gedurende twee weken is het belangrijkste om de hoofdluis te bestrijden. Omdat luizen overlopers zijn, is de kans groot dat andere gezinsleden ook hoofdluis hebben. Het is daarom van belang wekelijks de (natte) haren van alle gezinsleden met een luizenkam te blijven controleren. Daarnaast kunt u ook in de omgeving preventieve maatregelen treffen:
- Meld in uw (sociale) omgeving dat u hoofdluis heeft geconstateerd (vrienden, familieleden, enz.) zodat ook zij kunnen controleren en evt. maatregelen treffen.
- Maak kammen en borstels goed schoon (uitkoken of ontsmetten met alcohol 70%). Bij zeer hardnekkige en telkens terugkerende hoofdluis kan de school een beroep doen op hulp van de GGD Gelre-IJssel. Samen met de jeugdverpleegkundige kan dan gekeken worden hoe de hoofdluis het beste bestreden kan worden.

Luizencapes

Het gebruik van de luizencape op school is niet verplicht, passende bij de richtlijnen vanuit de GGD/RIVM.

Werkgroep luizenpluis

Op onze school is een werkgroep 'luizenpluis' aanwezig, welke wordt gevormd door ouders/verzorgers. Elk schooljaar wordt er door middel van de 'helpende handen-lijst' een oproep gedaan voor nieuwe ouders/verzorgers. In de werkgroep wordt er gewerkt met een werkgroepcoördinator. In het schooljaar 2020/2021 is dat Mirjam Bouw, moeder van Jaimy Bouw (Vossen).

Werkgroepcontacten

Het contact met de werkgroep verloopt via de werkgroepcoördinator. Er is een Parro-groepschat of whatsappgroep met alle luizenpluizers, om zo adequaat te kunnen communiceren. De groepschat is bedoeld voor het delen van informatie rondom de luizenpluis, het inventariseren van de aanwezigheid van ouders/verzorgers en het uitzetten van extra- en hercontrole momenten. De werkgroepcoördinator is beheerder van de werkgroep.

Na afloop van de hoofdluiscontrole worden bijzonderheden en aandachtspunten met elkaar besproken. Er zijn geen specifieke andere vergaderingen/overlegmomenten. Vragen kunnen eventueel gesteld worden via de groepschat. De werkgroepcoördinator is het aanspreekpunt voor de directie, zij neemt eventuele bijzonderheden en vragen op met de directeur van de school. Daarnaast legt de werkgroepcoördinator ook contact met de stamgroepleiders n.a.v. de luizenpluis.

Pluismomenten

De momenten voor luizenpluis worden door de directie opgenomen in de schooljaarkalender en aan het begin van elk schooljaar gedeeld. Uitgangspunt is dat er na elke schoolvakantie een 'luizenpluis' plaatsvindt. Een extra luizenpluis kan plaatsvinden wanneer blijkt dat er een uitbraak van luizen is of wanneer na enkele weken een hercontrole moet plaatsvinden. Er vinden geen individuele controles plaats op verzoek van ouders, tussentijds blijven ouders/verzorgers zelf verantwoordelijk voor het met regelmaat controleren van hun eigen kind(eren).

Hoofluis en/of neten ontdekt tijdens luizenpluizen

Zie hierboven in het protocol; de rol van de werkgroep is als volgt:

- De pluisouder/verzorger geeft door aan de werkgroepcoördinator (of plaatsvervanger bij afwezigheid van de werkgroepcoördinator) dat er neten/luizen zijn ontdekt. Het is aan te raden altijd even een 2e check uit te laten voeren door een andere pluisouder.
- De werkgroepcoördinator maakt hiervan een notitie en onderneemt vervolgstappen:
 - Bij aanwezigheid neten: uitdelen elastiekje bij lang haar, brief (zie bijlage) meegeven aan het kind. Stamgroepleider op de hoogte stellen van aanwezigheid neten en attenderen op meegeven van de betreffende brief.
 - Bij aanwezigheid levende luizen: Stamgroepleider op de hoogte stellen, bij afwezigheid van directeur/administratie neemt stamgroepleider contact op met de betreffende ouders/verzorgers. Werkgroepcoördinator maakt brief klaar en geeft deze aan de stamgroepleider om mee te geven met het kind. Het kind wordt opgehaald van school; ouders wordt gevraagd om direct te behandelen. Na de eerste behandeling mag het kind direct weer naar school.

Het is erg belangrijk dat de werkgroep zorgvuldig en discreet omgaat met de namen van kinderen. De communicatie over de kinderen ligt bij de stamgroepleider, directeur en de school. Het is niet de bedoeling dat werkgroepleden naar andere ouders/verzorgers benoemt om welke kinderen het gaat.



Katholieke Jenaplan Basisschool St. Franciscus

Berenbosweg 25
8071 DX Nunspeet
tel. 0341-252261

info@franciscus-nunspeet.nl

Betreft: **Hoofdluis aangetroffen bij uw zoon/dochter**

Beste ouders/verzorgers van

Bij de hoofdluiscontrole van vandaag zijn er bij uw kind **neten / hoofdluis*** aangetroffen. Het is van belang dat u z.s.m. start met behandelen. **(doorhalen wat niet van toepassing is)*

Behandelen

De beste aanpak is om het haar twee weken lang elke dag goed door te kammen met een fijntandige kam. Het duurt 10 dagen voor een eitje van een hoofdluis uitkomt. De eitjes zijn moeilijk te verwijderen, maar hoofdluizen blijven in de luizenkam achter. Als u twee weken elke dag kamt, kunt u alle hoofdluizen verwijderen. Zodra de eerste behandeling is geweest, mag uw kind weer naar school. Natuurlijk is het van belang de behandeling wel te vervolgen.

Hoe kunt u kammen?

- Maak het haar nat en verdeel eventueel crèmespoeling door het haar. Het kammen gaat makkelijker als u crèmespoeling gebruikt. Kam met een gewone kam of borstel eerst de klitten uit het haar.
- Houd het hoofd voorover, boven een wasbak of een wit stuk papier. Kam het haar met een fijntandige kam (zoals een luizenkam) van achter naar voren, begin telkens dicht bij de hoofdhuid. De hoofdluizen zitten namelijk op de hoofdhuid. Zorg dat u elke haarpluk doorkamt.
- Veeg de kam regelmatig af aan een stuk keukenpapier of papieren zakdoek. Gooi deze na afloop weg.
- Neten kunt u verwijderen met de nagels. Eventueel kunt u de neten deppen met een doekje waar azijn op zit. Dan laten de neten makkelijker los.
- Spoel de crèmespoeling uit het haar.
- Maak de kam na gebruik goed schoon met water en zeep.
- U kunt deze behandeling eventueel combineren met een antihoofdluismiddel. Ook dan is het belangrijk dat u twee weken lang elke dag het haar doorkamt. U kunt het beste een antihoofdluismiddel gebruiken waar dimeticon in zit. Hoofdluizen worden steeds vaker ongevoelig voor antihoofdluismiddelen met malathion of permetrine. Het blijven controleren en kammen gedurende twee weken is het belangrijkste om de hoofdluis te bestrijden. Omdat luizen overlopers zijn, is de kans groot dat andere gezinsleden ook hoofdluis hebben. Het is daarom van belang wekelijks de (natte) haren van alle gezinsleden met een luizenkam te blijven controleren. Daarnaast kunt u ook in de omgeving preventieve maatregelen treffen:
- Meld in uw (sociale) omgeving dat u hoofdluis heeft geconstateerd (vrienden, familieleden, enz.) zodat ook zij kunnen controleren en evt. maatregelen treffen.
- Maak kammen en borstels goed schoon (uitkoken of ontsmetten met alcohol 70%). Bij zeer hardnekkige en telkens terugkerende hoofdluis kan de school een beroep doen op hulp van de GGD Gelre-IJssel. Samen met de jeugdverpleegkundige kan dan gekeken worden hoe de hoofdluis het beste bestreden kan worden.

Wij hopen u zo voldoende te hebben geïnformeerd.

Met vriendelijke groet,
Werkgroep hoofdluis
Team Jenaplanschool St. Franciscus